

Mariages



Nombre de mariages enregistrés Âge moyen au mariage
Hommes Femmes

	1985	2000	1985	2000	1985	2000
Feytiat	28	23	24.5	34.2	22.8	32.7
Agglomération	639	662	29.1	33.4	27.0	30.8
Limousin	3 079	3 172	28.2	33.7	26.0	31.3
France métropolitaine	269 282	297 908	28.7	33.6	26.2	31.0

Détail : les "mariages enregistrés" sont compris dans au lieu de leur célébration civile

Source : Insee, état civil

Évolution du nombre des mariages

En 2000, la commune a enregistré 23 mariages. La comparaison des périodes 1998-2000 et 1985-1987, fait apparaître une baisse de 1.3% de la nuptialité. Pour l'agglomération, la tendance est à la hausse.

L'âge moyen des épouses de la commune est proche de 33 ans, celui des époux de 34 ans.

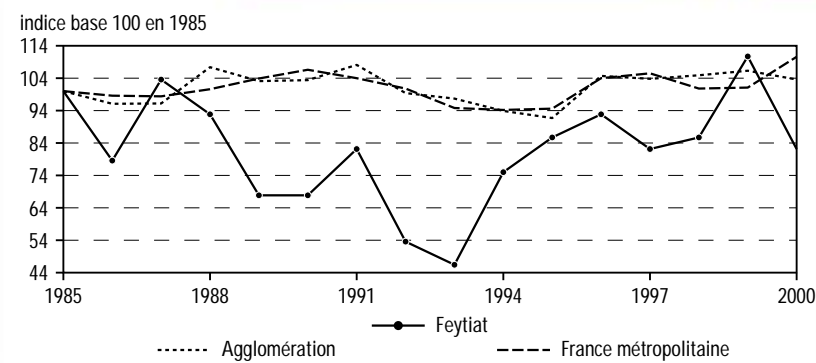

Source : Insee, état civil

Âge moyen des hommes au mariage

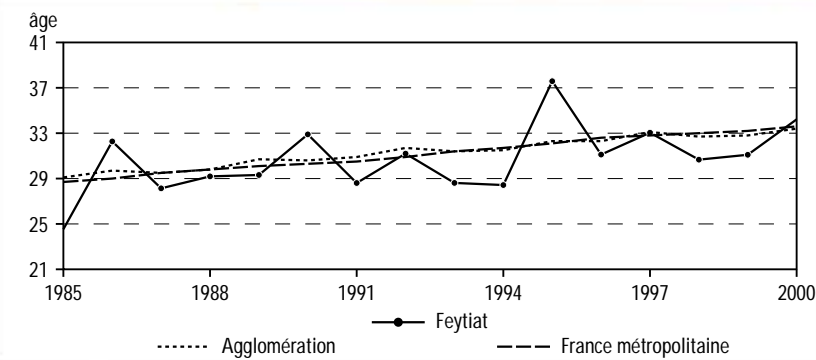

Source : Insee, état civil

Âge moyen des femmes au mariage

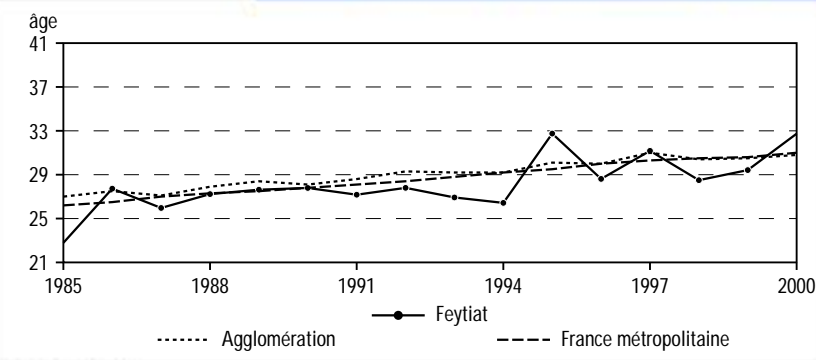

Source : Insee, état civil

La circulation des données d'état civil

Les mairies et l'Insee assurent en commun la tenue de l'état civil. Les naissances, mariages et décès sont déclarés et enregistrés au quotidien par les services compétents des mairies. Ils sont transmis régulièrement à l'Insee qui met à jour le répertoire des personnes et constitue les fichiers statistiques, à partir desquels sont élaborés ces documents.

Les mairies sont le premier maillon de la chaîne qui relie les acteurs de l'état civil et sont également des interlocuteurs privilégiés de l'Insee : deux raisons pour être naturellement destinataires de cette restitution.

Source : Insee, état civil à partir des informations reçues par l'Insee à la date du 5 février 2002

Situation en 2000

FEYTIAT



Population sans doubles comptes au 8 mars 1999
5 299

Quelques chiffres clés

Naissances (enfants dont la mère habite la commune)
42

Décès (personnes habitant la commune)
59

Mariages (célébrés dans la commune)
23

Chiffres de l'année 2000

L'année 2000 aura été celle des bébés et des mariages. Les naissances ont augmenté de 4 %. Cette hausse, peut être imputable à l'effet bébé de l'an 2000, prolonge celle des deux années précédentes. La France est ainsi le pays de l'Union européenne où la natalité a le plus progressé devant l'Italie et l'Irlande ; en Allemagne, au Royaume-Uni et en Finlande, le nombre de naissances a au contraire diminué. L'âge moyen à la maternité se stabilise autour de 29,6 ans.

En 2000, le nombre de mariages enregistrés approche les 290 000. Même la hausse des mariages de 1996 et 1997, à la suite du changement d'imposition des parents non mariés n'avait pas permis d'atteindre un niveau aussi élevé.

La mortalité recule cette année encore. Le nombre de décès, en 2000, est estimé à 532 000 soit un peu moins qu'en 1999 : -0,7%. C'est légèrement plus rapide qu'au sein de l'Union européenne où le recul n'est que de 0,4%. Compte tenu de l'accroissement et du vieillissement de la population, si les conditions de mortalité de 2000 avaient été identiques à celles de 1999, près de 7 000 décès supplémentaires auraient été dénombrés. La baisse du nombre de décès traduit donc un recul encore plus net de la mortalité. L'espérance de vie à la naissance a gagné trois mois et demi en un an. Pour 2000, elle est estimée à 75,2 années pour les hommes et 82,7 années pour les femmes.

Évolution du nombre des naissances, des décès et des mariages

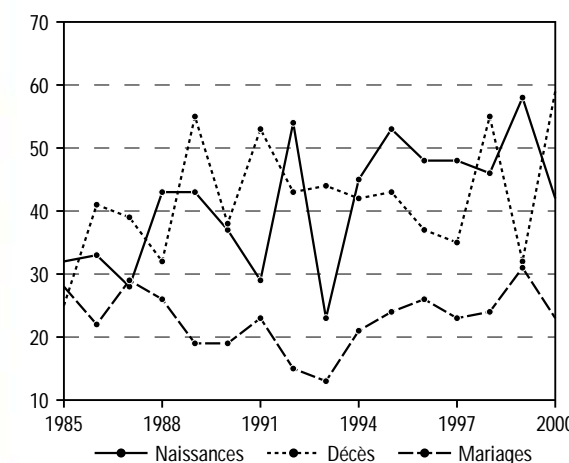

Source : Insee, état civil

Naissances



Nombre de naissances domiciliées Pourcentage des naissances hors mariage Âge moyen de la mère

	1985	2000	1985	2000	1985	2000
Feytiat	32	42	28.1	50.0	28.8	30.4
Agglomération	1 983	1 912	19.7	47.6	27.5	29.1
Limousin	7 088	7 021	18.1	48.6	27.3	29.4
France métropolitaine	767 234	773 256	19.6	42.6	27.4	29.6

Définition: les "naissances domiciliées" sont comptabilisées au lieu de domicile de la mère.

Source: Insee, état civil

Évolution du nombre des naissances

En 2000, les femmes habitant la commune ont donné naissance à 42 bébés (19 garçons et 23 filles), soit 1.1% des naissances du département. La comparaison des périodes 1998-2000 et 1985-1987, fait apparaître une hausse de 57% de la natalité. Pour l'agglomération, la tendance est à la baisse.

La part des naissances hors mariage en 2000 est de 50.0% dans la commune, 47.6% pour le département et de 42.6% pour la France métropolitaine. Lors de leur accouchement, les mamans résidant dans la commune avaient un âge moyen proche de 30 ans.

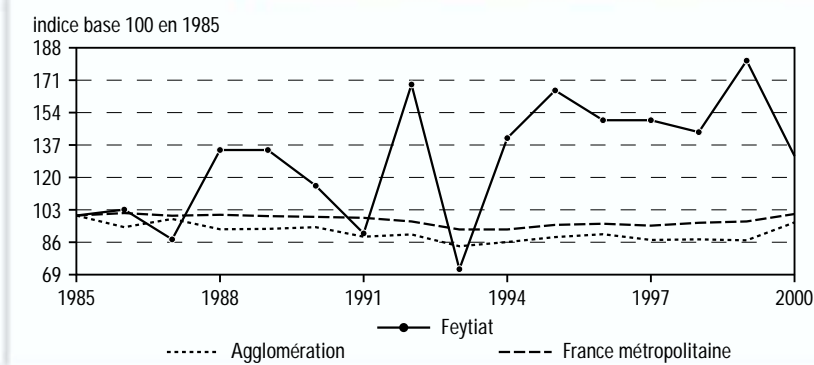

Source: Insee, état civil

Âge moyen de la mère à la naissance

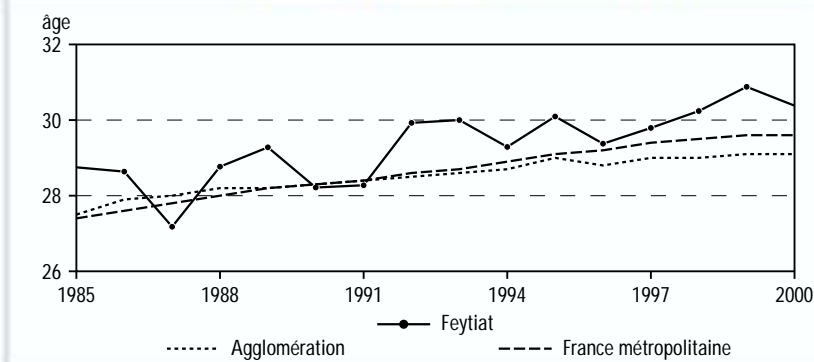

Source: Insee, état civil

Répartition des naissances de la commune selon l'âge de la mère

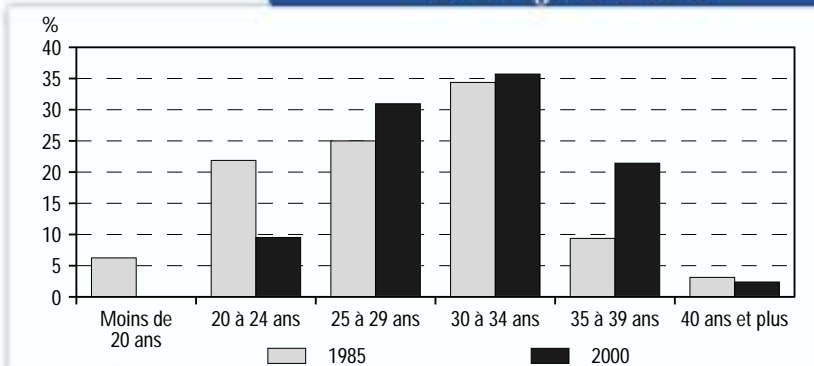

Source: Insee, état civil

Source: Insee, état civil à partir des informations reçues par l'Insee à la date du 5 février 2002

Décès



Nombre de décès domiciliés Âge moyen du défunt Hommes Femmes

	1985	2000	1985	2000	1985	2000
Feytiat	25	59	73.6	77.4	80.8	85.3
Agglomération	1 669	1 547	69.4	71.3	79.9	81.9
Limousin	10 340	9 082	72.4	74.2	80.1	82.5
France métropolitaine	551 374	528 770	68.5	71.2	77.2	80.2

Définition: les "décès domiciliés" sont comptabilisés au lieu de domicile de la personne décédée.

Source: Insee, état civil

Évolution du nombre de décès

En 2000, 59 habitants de la commune sont décédés (27 hommes et 32 femmes). La comparaison des périodes 1998-2000 et 1985-1987, fait apparaître une hausse de 39% de la mortalité. Pour l'agglomération, la tendance est à la baisse. Entre ces deux périodes, l'âge moyen des défunts de la commune est passé de 76.1 à 82.1 ans.

Les personnes de plus de 75 ans représentent 71.2% des décès de la commune. 54.5% des décès de personnes résidant dans la commune sont survenus en milieu hospitalier. La majorité des décès domiciliés sont survenus hors de la commune.

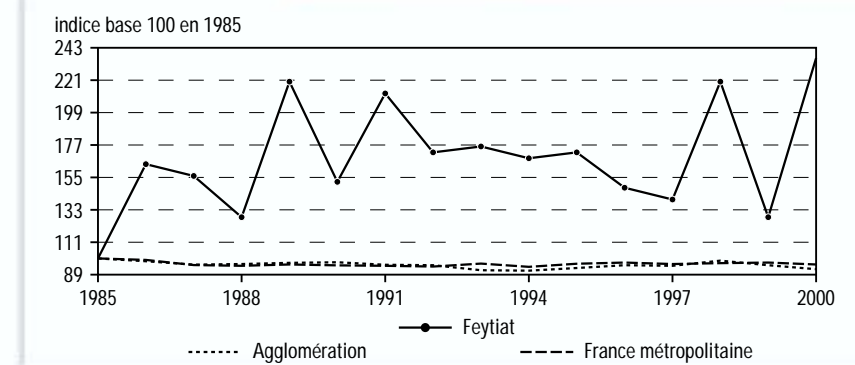

Source: Insee, état civil

Âge moyen du défunt

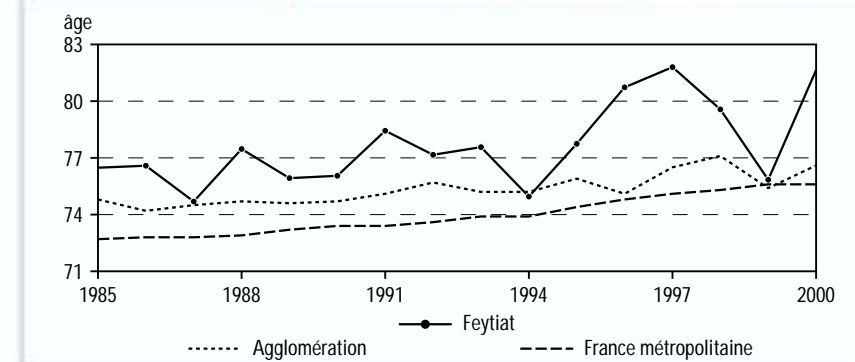

Source: Insee, état civil

Répartition des décès de la commune selon le lieu où ils se produisent

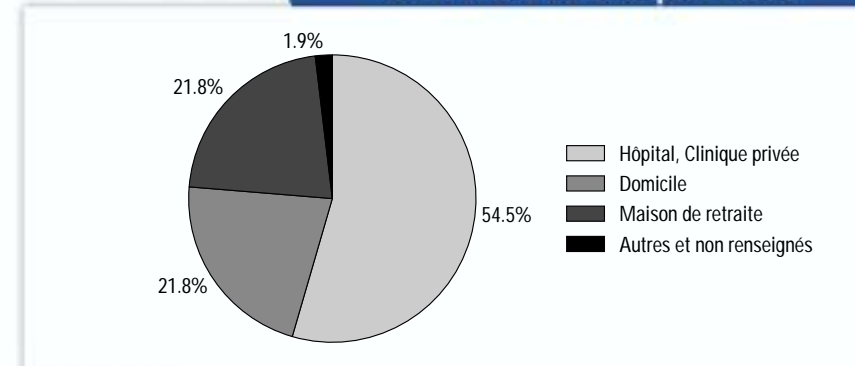

Source: Insee, état civil

Source: Insee, état civil à partir des informations reçues par l'Insee à la date du 5 février 2002