

Mariages



Nombre de mariages enregistrés Âge moyen au mariage
Hommes Femmes

	1986	2001	1986	2001	1986	2001
Feytiat	22	34	32.3	33.8	27.7	33.0
Agglomération	614	670	29.7	34.1	27.5	31.7
Limousin	2 859	3 070	28.9	33.9	26.5	31.3
France métropolitaine	265 569	288 236	29.0	33.6	26.5	30.9

Détail : les "mariages enregistrés" sont compris dans au lieu de leur célébration civile.

Source : Insee, état civil

Évolution du nombre des mariages

En 2001, la commune a enregistré 34 mariages. La comparaison des périodes 1999-2001 et 1986-1988, fait apparaître une hausse de 14.3% de la nuptialité. Pour l'agglomération, la tendance est à la hausse.

L'âge moyen des épouses de la commune est proche de 33 ans, celui des époux de 34 ans.

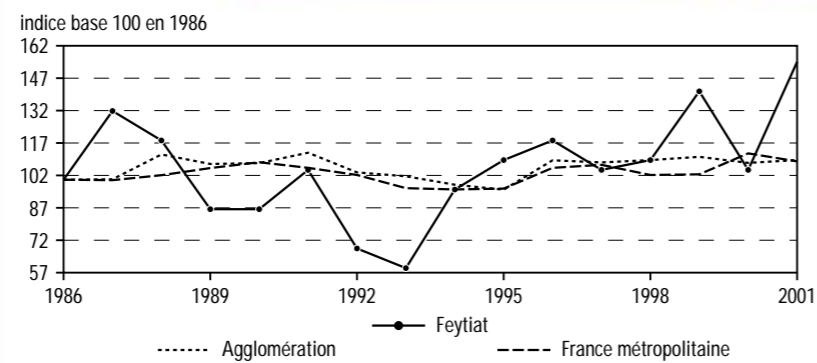

Source : Insee, état civil

Âge moyen des hommes au mariage

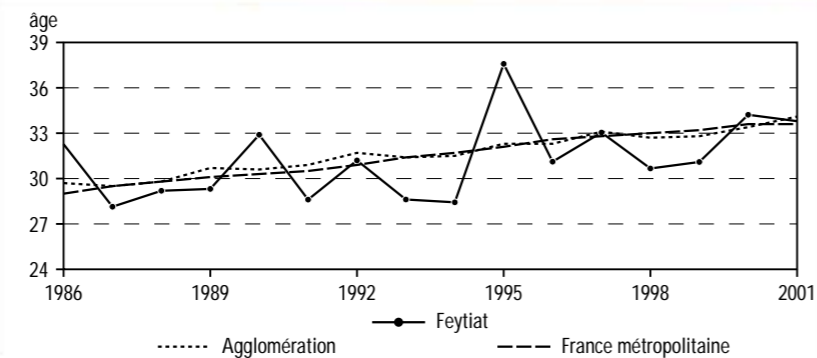

Source : Insee, état civil

Âge moyen des femmes au mariage

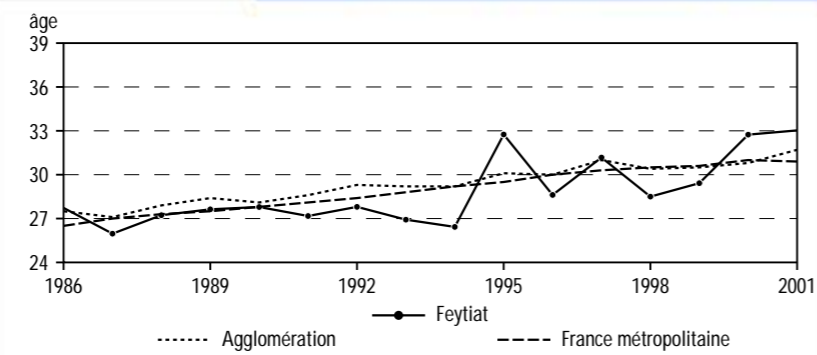

Source : Insee, état civil

La circulation des données d'état civil

Les mairies et l'Insee assurent en commun la tenue de l'état civil. Les naissances, mariages et décès sont déclarés et enregistrés au quotidien par les services compétents des mairies. Ils sont transmis régulièrement à l'Insee qui met à jour le répertoire des personnes et constitue les fichiers statistiques, à partir desquels sont élaborés ces documents.

Les mairies sont le premier maillon de la chaîne qui relie les acteurs de l'état civil et sont également des interlocuteurs privilégiés de l'Insee : deux raisons pour être naturellement destinataires de cette restitution.

Source : Insee, état civil à partir des informations reçues par l'Insee à la date du 5 février 2002

Situation en 2001

FEYTIAT



Population sans doubles comptes au 8 mars 1999
5 299

Quelques chiffres clés

Naissances (enfants dont la mère habite la commune)
68

Décès (personnes habitant la commune)
51

Mariages (célébrés dans la commune)
34

Chiffres de l'année 2001

Évolution du nombre des naissances, des décès et des mariages

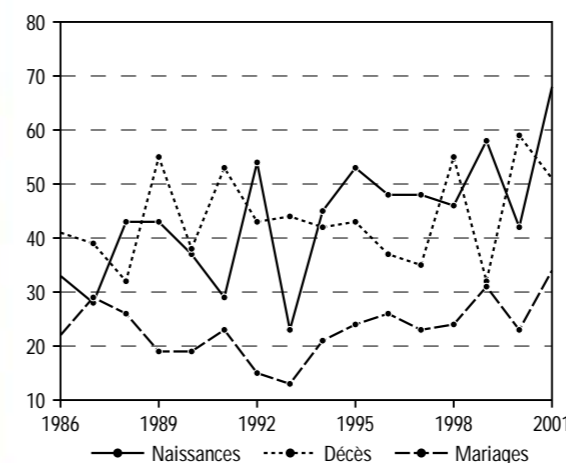

Source : Insee, état civil

L'année 2001 aura prolongé les tendances constatées en 2000. D'une part, les naissances se maintiennent à un niveau élevé : 769 258 bébés sont nés en France métropolitaine en 2001. Une telle natalité deux années consécutives n'avait plus été observée depuis 20 ans. Dans l'Union Européenne, les naissances diminuent légèrement même si cette tendance cache des disparités assez fortes. Comme le nombre de naissances reste stable en France malgré la baisse du nombre de femmes âgées de 15 à 49 ans, l'indicateur conjoncturel de fécondité continue de progresser : 1,89 enfant par femme contre 1,73 il y a cinq ans.

D'autre part, 288 236 mariages ont été célébrés, soit 10 000 de moins qu'en 2000 (-3 %). Ils retrouvent ainsi un niveau proche de celui observé en 1999. Le mariage intervient de plus en plus tard et consacre moins la formation du couple que la transformation d'un couple non marié en couple marié. La mariée a 30,9 ans et le marié 33,6 ans lors de leur premier passage devant le maire ; vingt ans plus tôt, ils avaient 23 et 25 ans. Aujourd'hui, près de trois mariages sur dix légitiment des enfants, chiffre à rapprocher des 7 % en 1980.

La mortalité recule encore nettement cette année faisant progresser l'espérance de vie à la naissance de trois mois. Le nombre de décès, en 2001, est estimé à 529 000 soit un recul de 1 % par rapport à 2000. La baisse est concentrée sur les mois de janvier et février, l'épidémie de grippe de l'hiver 2000-2001 ayant été moins marquée que celles des hivers précédents. Au niveau de l'Union Européenne, le nombre de décès diminue également mais à un rythme plus élevé (-1,3%).

Naissances



Nombre de naissances domiciliées Pourcentage des naissances hors mariage Âge moyen de la mère

	1986	2001	1986	2001	1986	2001
Feytiat	33	68	21.2	36.8	28.6	30.5
Agglomération	1 863	1 866	22.1	48.2	27.9	29.2
Limousin	7 013	7 022	20.4	49.3	27.4	29.3
France métropolitaine	777 310	769 258	21.9	43.7	27.6	29.7

Définition: les "naissances domiciliées" sont comptabilisées au lieu de domicile de la mère.

Source: Insee, état civil

Évolution du nombre des naissances

En 2001, les femmes habitant la commune ont donné naissance à 68 bébés (39 garçons et 29 filles), soit 1.9% des naissances du département. La comparaison des périodes 1999-2001 et 1986-1988, fait apparaître une hausse de 61.5% de la natalité. Pour l'agglomération, la tendance est à la baisse.

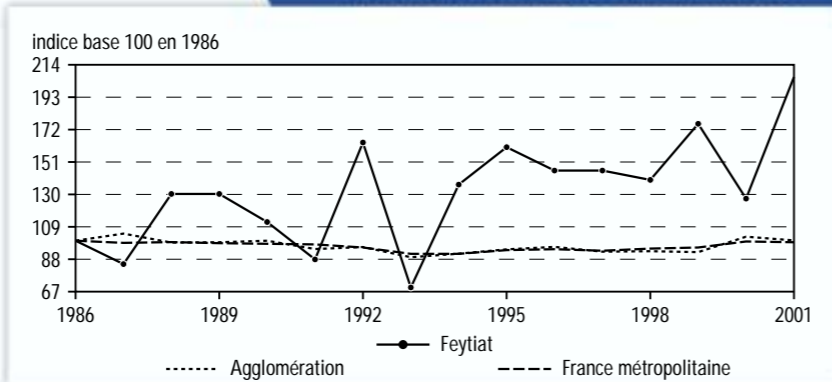

Source: Insee, état civil

La part des naissances hors mariage en 2001 est de 36.8% dans la commune, 48.2% pour le département et de 43.7% pour la France métropolitaine. Lors de leur accouchement, les mamans résidant dans la commune avaient un âge moyen proche de 30 ans.

Âge moyen de la mère à la naissance

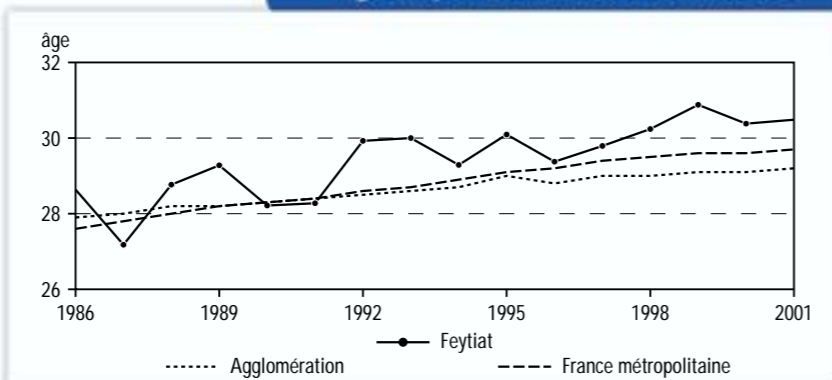

Source: Insee, état civil

Répartition des naissances de la commune selon l'âge de la mère

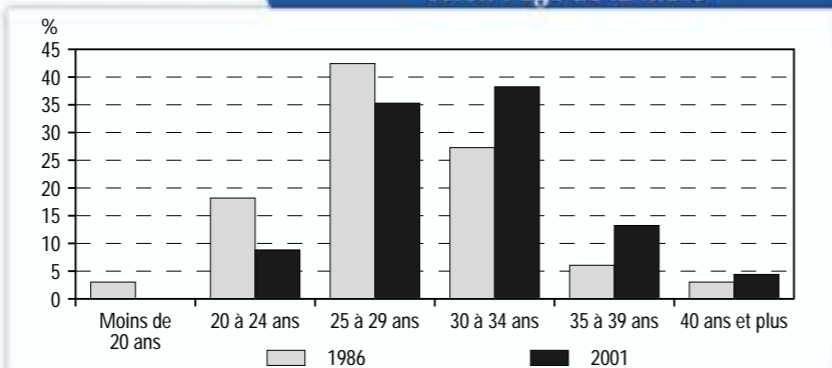

Source: Insee, état civil

Source: Insee, état civil à partir des informations reçues par l'Insee à la date du 5 février 2002

Décès



Nombre de décès domiciliés Âge moyen du défunt Hommes Femmes

	1986	2001	1986	2001	1986	2001
Feytiat	41	51	72.8	69.3	79.8	82.3
Agglomération	1 637	1 644	69.3	72.5	78.8	80.5
Limousin	10 052	8 970	72.3	74.2	80.0	82.0
France métropolitaine	545 907	529 077	68.5	71.2	77.4	80.2

Définition: les "décès domiciliés" sont comptabilisés au lieu de domicile de la personne décédée.

Source: Insee, état civil

Évolution du nombre de décès

En 2001, 51 habitants de la commune sont décédés (24 hommes et 27 femmes). La comparaison des périodes 1999-2001 et 1986-1988, fait apparaître une hausse de 26.8% de la mortalité. Pour l'agglomération, la tendance est à la baisse. Entre ces deux périodes, l'âge moyen des défunts de la commune est passé de 77.1 à 76.1 ans.

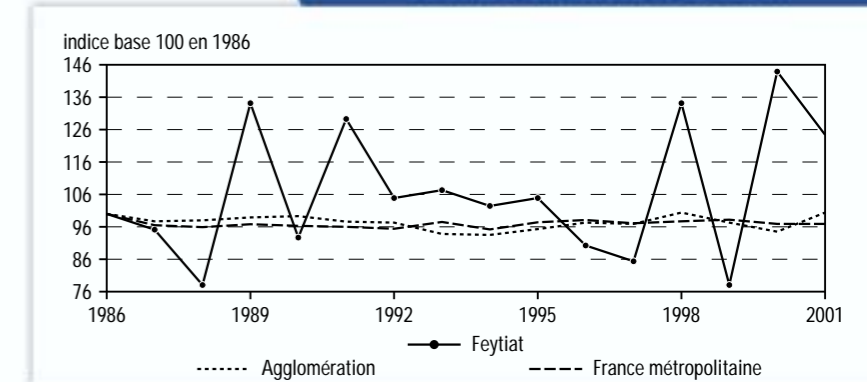

Source: Insee, état civil

Les personnes de plus de 75 ans représentent 66.7% des décès de la commune. 54.5% des décès de personnes résidant dans la commune sont survenus en milieu hospitalier. La majorité des décès domiciliés sont survenus hors de la commune.

Âge moyen du défunt

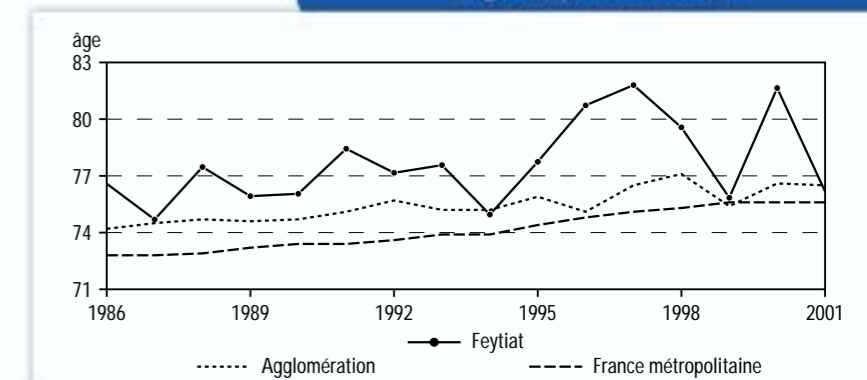

Source: Insee, état civil

Répartition des décès de la commune selon le lieu où ils se produisent

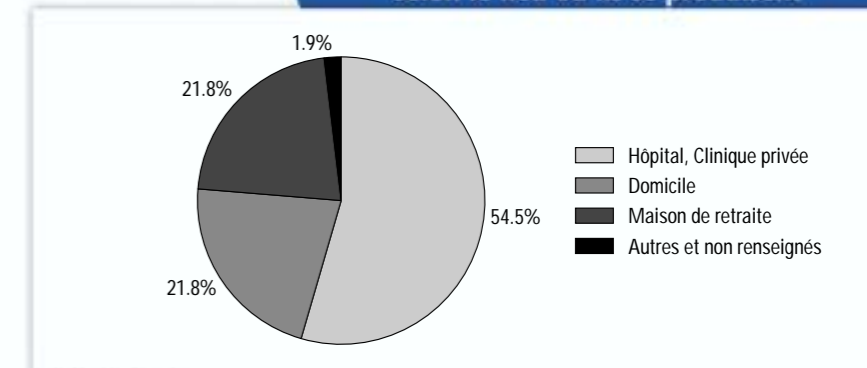

Source: Insee, état civil

Source: Insee, état civil à partir des informations reçues par l'Insee à la date du 5 février 2002